

# JOKKOO

Agence de Consulting et d'exécution

HLM 2 N° 522 DAKAR. BP : 16 566 DAKAR FANN

TEL : 825 79 29

EMAIL : JOKKOOCONSULTING@HOTMAIL.COM

## RAPPORT D'EXPLOITATION DES REQUETES SOUMISES AU FONDS MICRO-PROJETS COOPLUX 2004

Pour le compte de la

MISSION DE LA COOPERATION  
DU GRAND-DUCHÉ DE LUXEMBOURG  
À DAKAR

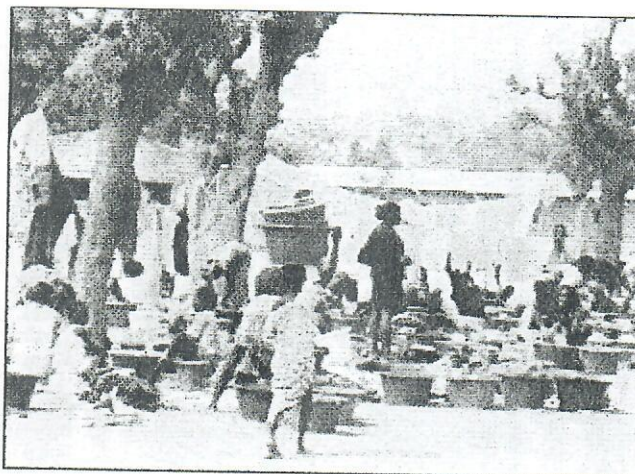

Juin 2004.

# SOMMAIRE

1. Résumé

2. Méthodologie

3. Classement des dossiers éligibles

4. Tableau de distribution des projets sélectionnés

5. Liste d'attente des projets sélectionnés

Documents annexes.

## Outils de travail utilisés

- Contenu des critères
- Grille de notation,
- Justification pondération des critères
- Dépouillement candidatures FMP 2004 / SEN

# 1. RESUME

**132** requêtes ont été soumises à la Mission de la Coopération de Luxembourg pour financement dans le cadre du fonds micro-projets Cooplux 2004.

Les dossiers suivants comportent sous le même numéro deux ou trois projets différents :

- Dossier N° 4 : 4 Collecte et distribution de produits agricoles  
4 bis Formation en activités génératrices de revenus
- Dossier N°32 : 32 Commercialisation de produits halieutiques ( 12 914 000 f )  
32 bis Pêche artisanale  
32 ter Commercialisation des produits halieutiques (1 949 000 f )
- Dossier N°87 : 87 Projet de formation en gestion intégrée (GIE T L)  
87 bis Projet de formation en gestion intégrée (U N P M)

**45** dossiers ont été jugés non éligibles pour non-conformité au formulaire des micro projets cooplux 04, pour budget sollicité excédant 5 000 000 f cfa, dossiers incomplets, caractère privé, etc...

**87** dossiers ont été retenus comme éligibles. Après l'exploitation des requêtes, les projets ont été classés par ordre de mérite. Les notes allant de 15,7 à 9,3 pour le dernier du rang.

**25** projets ont été proposés à la sélection dont 10 en liste d'attente.

## 2. METHODOLOGIE

Il s'agit, conformément aux objectifs du fonds micro-projet 2004 de La Mission de la Coopération du Grand-duché de Luxembourg, de proposer à la sélection un certain nombre de projets suivants les critères d'éligibilités ( entités éligibles, domaines d'activités, montant sollicité, durée d'exécution, etc..)

L'étude a débuté par la confection des outils de sélection pour observer le caractère d'objectivité et de rationalité.

Les **priorités** ont été dégagées par la Mission de la Coopération et concernent :

- l'expérience dans le domaine d'activité choisi,
- la pertinence et cohérence,
- le type et l'implication du bénéficiaire,
- le caractère innovant,
- l'approche intégrée et globale,
- l'implication d'autres partenaires,

L'engagement du promoteur a été jugé déterminant et ajouté aux priorités pour assurer une bonne exécution des projets.

Des **critères** et **indicateurs** ont été dégagés pour préciser l'approche. Un système de notation a été défini allant de 0 à 20 avec la détermination d'un coefficient relatif à l'importance de la priorité qui permet d'aboutir à une moyenne pondérée.

Nous avons proposé à la sélection les 15 premiers sur la liste, détenant les plus fortes notes et 10 autres projets pour la liste d'attente.

Le dossier 67 (actualisation de la base de donnée et du répertoire cartographique) a été extrait du lot car proposé par la Mission de la Coopération pour prise en compte possible dans le cadre du PAREP.

Il en est de même du dossier n° 102 ( Initiatives Fouta 2004) car l'activité pour laquelle le financement est sollicité est déjà réalisée.

Le dossier n°3 ( Renforcement et soutien au Centre d'Appui Scolaire et Educatif) classé au rang de 46ème a été intégré dans le lot des 15 sélectionnés pour respecter l'engagement de la Mission de Coopération de septembre 2003 (Voir lettre du chef de la Mission de la Coopération de Luxembourg en date du 24 septembre 2003, référence 09-03/0552/ADM) de soutenir ce projet sous réserve de satisfaction de quelques conditions administratives.

## 3. CLASSEMENT DES DOSSIERS ELIGIBLES

Rang	Note	N° Dossier	Nom projet	Région	Localité
1	15,7	73	Projet d'amélioration de la prise en charge personnes déficientes	Dakar	Ouakam
2	15,3	36	Projet d'alphabétisation de transition en mançagne	Ziguinchor	Goudomp
3	15,2	79	Réhabilitation de la case de santé de Mbeubeuss	Dakar	Mbeubeuss
4	15,1	104	Ferme villageoise intégrée de Ndiné	Thiès	Ndiné
5	15,05	41	Projet de renforcement des connaissances et pratiques en nutrition	Dakar	Guédiawaye
6	14,85	68	Projet d'ouverture du bureau conseil	Dakar	Guédiawaye
7	14,75	67	Actualisation de la base de donnée et du répertoire cartographique	S-Louis	S-Louis
8	14,75	37	Projet de création d'école maternelle	Dakar	Pikine
9	14,75	75	Projet d'insertion des handicapés de Yeumbeul	Dakar	Yeumbeul
10	14,6	10	Projet d'appui à la formation professionnelle et à l'insertion	Dakar	HLM
11	14,45	6	Projet de régénération du couvert végétal et de restauration des sols	Thiès	Gouy diamma
12	14,2	102	Initiatives Fouta 2004	S-Louis	S-Louis
13	14,1	69	Projet d'amélioration de l'école	Thiès	Ndoucourmane
14	14,05	63	Projet de mise en place d'un réseau de journalistes	Dakar	Dakar
15	14,05	83	Projet de renforcement des capacités des femmes teinturières	Dakar	Thiaroye
16	14,05	132	Projet de consolidation des initiatives économiques et sociales des handicapés	Dakar	Scat Urbam
17	13,95	105	Lutte contre la pauvreté ; Activités génératrices de revenus	Dakar	Mélingara
18	13,95	87 bis	Projet de formation en gestion intégrée de la production ( U N P M )	Dakar	Sangalkam
19	13,95	87	Projet de formation en gestion intégrée de la production ( G I E T L )	Dakar	Sangalkam
20	13,9	128	Projet de formation et d'appui à l'élaboration des états financiers	Dakar	G Yoff
21	13,7	127	Programme d'éducation en santé de la reproduction	Dakar	Benn Tall
22	13,7	108	Promotion de l'éducation et de la formation	Dakar	Guédiawaye
23	13,7	46	Programme de promotion de l'invention et de l'innovation	Dakar	Dakar
24	13,6	66	Projet d'appui à la micro entreprise des femmes de PAMEF	Thiès	Kayar
25	13,5	86	Projet d'appui à la micro entreprise des femmes de Yoff	Dakar	Yoff
26	13,45	126	Projet de renforcement du Centre de Promotion et recherche	Kolda	Sédhionou
27	13,4	7	Santé dans l'école	Thiès	Mbour
28	13,2	131	Projet d'Appui à la micro entreprise des femmes de Bargny	Dakar	Bargny
29	13,05	51	Projet de lutte contre le Sida en milieu scolaire et universitaire	Dakar	Dakar
30	13	99	Projet de création d'une unité de restauration et de blanchisserie	Dakar	Sacré cœur
31	12,95	44	Construction d'un puits hydraulique en béton armé	Thiès	Fissel
32	12,9	88	Ecole de coiffure. Formation professionnelle des jeunes filles	Dakar	Guédiawaye
33	12,9	107	Programme d'alphabétisation fonctionnelle intégrée,	Dakar	Yeumbeul
34	12,8	101	Promouvoir le bien être économique à travers la lutte contre le Sida	S-Louis	Richard Toll
35	12,75	8	Projet de recherche action, formation, "Etudes sans tabac"	Thiès	Thiès

36	12,7	109	Appui à la cons. du curriculum . Education à la citoyenneté et à la paix	Dakar	Dakar
37	12,6	110	Projet de renforcement opérationnel des jeunes filles	Kaolack	Kaolack
38	12,55	43	Projet de renforcement des organisations communautaires de base	Thiès	Joal Fadriouth
39	12,4	78	Sous projet d'alphabétisation fonctionnelle	Matam	Bokdiawé
40	12,4	1	Formation et production de manuels pratiques pour GPF	S-Louis	S-Louis
41	12,35	33	Projet d'Extension du centre de formation et d'insertion	Dakar	Pikine
42	12,35	97	Programme d'appui aux groupements féminins pour un développement durable	S-Louis	Thiélaw
43	12,3	95	Santé publique en milieu urbain ( SIDA et Paludisme)	Dakar	Benn Tail
44	12,3	50	Réduction de la pauvreté par la promotion de la formation professionnelle	Thiès	Khombole
45	12,15	11	Programme de lutte contre la pauvreté avec maîtrise des outils PLCP	Dakar	Niacoulrab
46	12,1	3	Renforcement et soutien au centre d'appui scolaire et éducatif	Fatick	Niakharr
47	12	111	Projet de sensibilisation par la conception d'une cassette vidéo	Dakar	P Assainies
48	11,85	20	Lutte contre la pauvreté par l'exploitation d'une ferme agricole.	Tamba	Kédougou
49	11,85	21	Plan d'action communautaire sur le PEV	Dakar	Guédiawaye
50	11,7	60	Programme de sensibilisation et de lutte contre les IST/SIDA par EVF	Dakar	Rufisque
51	11,65	106	Projet de lutte contre la pauvreté dans le village de Arignala	Ziguinchor	Niaguis
52	11,5	57	Soutien des revenus économiques du réseau des femmes	Fatick	Fimela
53	11,5	29	Projet d'appui au développement communautaire	Diourbel	Mbacké
54	11,35	100	Renforcement de capacités des acteurs des comités de gestion	Matam	Matam / Podor
55	11,35	9	Mutuella de santé	Dakar	Pikine
56	11,35	39	Programme intégré de développement Communautaire	Dakar	Pikine
57	11,3	89	Espace d'éducation et d'épanouissement sportif Keur Abo	Dakar	Pikine
58	11,3	55	Projet de communication pour le changement de comportement	Dakar	Pikine
59	11,3	31	Programme de recherche et d'éducation pour la valorisation	Thiès	Thiès
60	11,2	81	Famokho SVT 3 ème	Dakar	Dakar
61	11,15	45	Programme intégré d'éducation des femmes de Yeumbeul dans la LCP	Dakar	Yeumbeul
62	11,1	30	Appui aux activités Kaay Fecc 2004	Dakar	Dakar
63	11	12	Accès à l'eau potable et assainissement	Dakar	Médina Gounas
64	10,85	38	Projet de mise en place de caisse populaire d'épargne et de crédit	Thiès	Sindia
65	10,8	2	Alphabétisation fonctionnelle en complément à l'apprentissage	Thiès	Thiès
66	10,8	27	Insertion sociale de 48 jeunes filles en difficulté par le micro-jardinage	S-Louis	S-Louis
67	10,75	14	Projet d'optimisation ramassage des ordures ménagères	Diourbel	Diourbel
68	10,7	113	Projet de consolidation des acquis et renf des capacités du GEC/Ts	Fatick	Niakharr
69	10,6	122	Prévention, protection et réinsertion des enfants en danger	Dakar	Pikine
70	10,6	26	Projet de promotion économique et sociale des femmes	S-Louis	Ndoro/Podor
71	10,5	17	Projet de renforcement des capacités des femmes collecte de lait	S-Louis	Garnadiji
72	10,45	54	Projet de renforcement du centre polyvalent Jàng Jarinu	Dakar	Mailka
73	10,45	48	Lutte contre la pauvreté - Education des jeunes	Dakar	Yoff
74	10,4	117	Projet de promotion de la bonne gouvernance dans la CR Ndiagianiao	Thiès	Ndiagianiao

75	10,4	52	Programme de lutte contre la pauvreté et l'ignorance	Dakar	Thiaroye Gare
76	10,3	123	Projet de renforcement de la citoyenneté de quartier	Ziguinchor	Ziguinchor
77	10,2	32	Aide aux anciens lépreux blanchis. Pêche artisanale	Thiès	Mbour
78	10,2	32 bis	Commercialisation des produits halleutiques et sous produits	Thiès	Mbour
79	10,15	18	Projet de création d'un centre de gestion agréé	St-Louis	S-Louis
80	10,1	130	Projet de renforcement des capacités financières des femmes	Thiès	Touba toul
81	10	4	Collecte et distribution de produits agricoles	St-Louis	Richard Toll
82	10	4 bis	Formation en activités génératrices de revenus	St-Louis	Richard Toll
83	10	15	Lutte contre le paludisme en milieu rural et semi-urbain	St-Louis	Richard Toll
84	10	19	Formation sur les NTIC	Dakar	S-L/Zig/ DKR
85	9,9	22	Branchement de l'eau potable pour le village de Ngor (Keur Moussa)	Thiès	Keur Moussa
86	9,8	59	Sensibiliser les femmes sur la maladie du sida	Dakar	Pikine
87	9,3	16	Projet de renforcement et d'amélioration du niveau des filles	St-Louis	St-Louis

## 4. TABLEAU DE DISTRIBUTION DES PROJETS SELECTIONNES

Rang	N° Dossier	Montant sollicité	Nom de projet	Région
1	73	4 725 300	Projet d'amélioration de la prise en charge personnes déficientes	Dakar
2	36	4 346 250	Projet d'alphabétisation de transition en mancagne	Ziguinchor
3	79	5 000 000	Réhabilitation de la case de santé de Mbeubeuss	Dakar
4	104	4 998 500	Ferme villageoise intégrée de Ndiné	Thiès
5	41	5 000 000	Projet de renforcement des connaissances et pratiques en nutrition	Dakar
6	68	4 115 000	Projet d'ouverture du bureau conseil	Dakar
7	37	2 205 500	Projet de création d'école maternelle	Dakar
8	75	4 983 000	Projet d'insertion des handicapés de Yeumboul	Dakar
9	10	4 877 000	Projet d'appui à la formation professionnelle et à l'insertion	Dakar
10	6	4 975 500	Projet de régénération du couvert végétal et de restauration des sols	Thiès
11	69	3 405 000	Projet d'amélioration de l'école	Thiès
12	63	5 000 000	Projet de mise en place d'un réseau de Journalistes	Dakar
13	83	1 700 000	Projet de renforcement des capacités des femmes teinturières	Dakar
14	132	5 000 000	Projet de consolidation des initiatives économiques et sociales des handicapés	Dakar
15	3	4 994 000	Renforcement et soutien au Centre d'Appui Scolaire et Educatif	Fatick

<b>TOTAL</b>	<b>65 325 050</b>
--------------	-------------------



## 5. LISTE D'ATTENTE DES PROJETS SELECTIONNES

Rang	N° Dossier	Montant sollicité	Nom projet	Région	Localité
1	105	5 000 000	Lutte contre la pauvreté ; Activités génératrices de revenus	Kolda	Welingara
2	128	4 532 000	Projet de formation et d'appui à l'élaboration des états financiers	Dakar	G Yoff
3	127	3 571 200	Programme d'éducation en santé de la reproduction	Dakar	Benn Tali
4	108	5 000 000	Promotion de l'éducation et de la formation	Dakar	Guédiawaye
5	46	4 750 000	Programme de promotion de l'invention et de l'innovation	Dakar	Dakar
6	66	4 996 000	Projet d'appui à la micro entreprise des femmes de PAMEF	Thiès	Kayar
7	86	4 996 000	Projet d'appui à la micro entreprise des femmes de Yoff	Dakar	Yoff
8	126	3 834 000	Projet de renforcement du Centre de Promotion et recherche	Kolda	Sédhiou
9	7	4 947 000	Santé dans l'école	Thiès	Mbour
10	131	4 575 000	Projet d'Appui à la micro entreprise des femmes de Bargny	Dakar	Bargny

# DOCUMENTS ANNEXES

*Outils de travail utilisés*

# CONTENUS DES CRITERES

Priorités	critères	indicateurs
<b>Expérience dans le domaine d'activité choisi</b>	Activités réalisées dans le domaine	type et nombre d'activités se rapportant au domaine, etc.
	Résultats obtenus / réalisations	constructions, produits réalisés, effets et changements obtenus, etc.
	Durée	nombre d'années d'intervention dans le domaine
<b>Pertinence et cohérence</b>	Rapport objectifs / résultats attendus/ ressources mobilisées	Conformité des objectifs et des résultats attendus; adéquation des ressources (humaines, financières, matérielles, institutionnelles, etc.) mobilisées pour atteindre les résultats prévus, etc.
	A adéquation entre domaine, implantation, bénéficiaires	la localité choisie et les activités prévues sont pertinentes par rapport au domaine d'intervention du projet et aux besoins de la localité, les activités et réalisations sont facilement accessibles aux bénéficiaires
	Intérêt pour la communauté	le domaine d'intervention correspond bien aux besoins des bénéficiaires, et les modalités d'intervention prennent en compte leurs contraintes propres
	Pérennisation	Les conditions pour la prise en charge durable des actions (une fois que le financement est terminé) sont bien précisées et réalisables ; les membres de la communauté sont bien impliqués, mobilisés et responsabilisés dans ce sens
<b>Bénéficiaire</b>	Types de bénéficiaires	Le projet s'adresse essentiellement aux groupes sociaux les plus défavorisés, en particulier : femmes, jeunes, enfants, handicapés, etc.
	Implication des bénéficiaires	les bénéficiaires sont impliqués et responsabilisés dans la conception, la mise en œuvre et l'évaluation des activités du projet
<b>Engagement du promoteur</b>	Apport en nature ou en espèces	Les promoteurs participent à l'élaboration et la mise en œuvre du projet par des apports en nature ou en espèces qui sont clairement spécifiés ;
	Implication dans la mise en œuvre	Les promoteurs sont soit parties prenantes dans l'exécution du projet.
	Concept de base	les concepts de base du projet sont bien explicités et font ressortir une approche du domaine qui permette d'expérimenter de nouvelles solutions et/ou de compléter les approches classiques, en réduisant leurs contraintes, etc.
<b>Innovation</b>	Méthodologie	les démarches et stratégies choisies permettent une mise en œuvre efficace et en particulier une implication large des bénéficiaires dans la conception, l'exécution et le réajustement des actions, etc.
	Production	les résultats attendus et la démarche permettent de déboucher sur des productions intellectuelles, sociales, technologiques, organisationnelles qui apportent un plus par rapport à l'existant, etc.
<b>Approche intégrée et globale</b>	Articulation avec des initiatives locales existantes ou avec des programmes nationaux	le projet s'articule avec des initiatives existantes dans le milieu et les renforce, il s'intègre aux politiques économiques, sociales, etc., mises en œuvre dans le domaine au plan local ou global

	Interaction de plusieurs secteurs	Le projet a une dimension multi - sectorielle. Il prend en compte différents thèmes.
	Secteurs d'intervention prioritaires	Le projet porte sur les secteurs d'intervention prioritaire définis par le Programme Indicatif de Coopération bilatérale entre le Grand-duché de Luxembourg et la République du Sénégal à savoir : Education et formation des ressources humaines, santé, accès à l'eau potable et à l'assainissement, transfert de savoir / de savoir-faire.
<b>Implication d'autres partenaires</b>	apport financier	Divers partenaires (institutionnels, sociaux, étatiques, etc.) sont impliqués dans le projet et apportent leur contribution financière, logistique ou technique
	logistique	
	technique	

# GRILLE DE NOTATION

Projet N° :

Nom :

Localité :

Priorités	base de sélection	Note sur 20	Coefficient	Note pondérée
Expérience dans le domaine d'activité choisi	activités réalisées dans le domaine résultats obtenus / réalisations nombre d'années d'intervention dans le domaine		3	
Pertinence et cohérence	rapport objectifs / résultats attendus / ressources mobilisées adéquation entre domaine, implantation, bénéficiaires Intérêt pour la communauté Pérennisation		5	
Bénéficiaire	Types de bénéficiaires : femmes, jeunes, enfants, handicapés Implication des bénéficiaires dans la conception		4	
Engagement du promoteur	Apport en nature ou en espèces Existence de liens effectifs avec les bénéficiaires directs du projet		1	
Innovation	Concept de base Méthodologie Production		3	
Approche intégrée et globale	Articulation avec des initiatives locales existantes Interaction de plusieurs secteurs Secteurs d'intervention prioritaires		3	
Implication d'autres partenaires	apport financier logistique technique		1	
<b>TOTAL</b>			<b>20</b>	
<b>MOYENNE</b>				

Observations :

# JUSTIFICATION PONDERATION CRITERES

Priorités	Importance relative	Justification de la pondération
<b>Expérience dans le domaine d'activité choisi</b>	3	Il est important que le promoteur dispose d'une certaine maîtrise du domaine d'activités, qui se déduit pour une bonne part à partir de son expérience (activités réalisées, impact, réalisations physiques, partenariats noués, etc.); la qualité de la production étant jugée plus importante que l'ancienneté de l'intervention dans le secteur. Cependant l'expérience seule ne rend pas suffisamment compte de la pertinence et de l'ancrage social du projet
<b>Pertinence et cohérence</b>	5	Ce critère est déterminant pour juger de l'efficacité et de l'efficience de l'action projetée; quelles que soient les qualités présentes dans un projet donné (voir autres critères), ces dernières ne parviennent à s'inscrire dans la réalité quotidienne des bénéficiaires que par le biais de la pertinence, la cohérence, la faisabilité et la viabilité de l'action
<b>Bénéficiaire</b>	4	La pérennité, tout comme l'efficacité et l'impact d'un projet, dépend largement du niveau d'implication et d'appropriation de celui-ci par ses bénéficiaires directs, tant au stade de la conception qu'à ceux de l'exécution et de l'évaluation-remédiation; Par ailleurs, pour rendre compte de l'option lutte contre la pauvreté, un accent particulier est à mettre sur le soutien et l'accompagnement de groupes sociaux particulièrement défavorisés
<b>Engagement du promoteur</b>	1	Le "fonds micro-projets" ayant pour vocation d'accompagner des initiatives à la base pour les renforcer, il s'agit d'éviter de favoriser la naissance ou la prolifération d'intermédiaires: d'où la nécessité de vérifier que l'action entreprise se fonde sur un engagement durable des promoteurs et la garantie de liens réels avec les bénéficiaires
<b>Innovation</b>	3	Le "fonds micro-projets" doit favoriser la recherche de solutions alternatives aux problèmes et contraintes rencontrées par les groupes vulnérables; ce qui suppose que l'on favorise l'émergence de concepts novateurs et que l'on accompagne les démarches et productions innovantes; par ailleurs leur capitalisation, modélisation et diffusion sont à prendre en considération pour qu'un plus grand nombre de personnes bénéficient de ces innovations techniques, méthodologiques, sociales ou organisationnelles
<b>Approche intégrée et globale</b>	3	Le soutien aux micro-projets est important pour accompagner les acteurs à la base et renforcer leurs capacités pour un développement durable; ainsi, les actions ne doivent pas s'enfermer dans des approches sectorielles et cloisonnées; il s'agit de promouvoir l'articulation entre les diverses actions projetées dans le projet, leur liaison avec d'autres initiatives locales et leur intégration avec les politiques nationales (au plan local ou global, ces actions ont plus d'impact lorsqu'elles complètent les dispositions ou solutions mises en oeuvre par les institutions étatiques, ou lorsqu'elles réduisent les contraintes qui y sont liées)
<b>Implication d'autres partenaires</b>	1	La présence et la contribution d'autres partenaires financiers, mais aussi techniques et sociaux, sont de nature à renforcer la crédibilité et l'impact des actions, de même que leur pérennité.